



Sociedade  
Brasileira de  
**PATOLOGIA**

70 ANOS 1954 • 2024

# O PATOLOGISTA

Uma publicação trimestral da Sociedade Brasileira de Patologia (SBP) ISSN 1807-1740 Edição JAN/FEV/MAR 2024

**155**

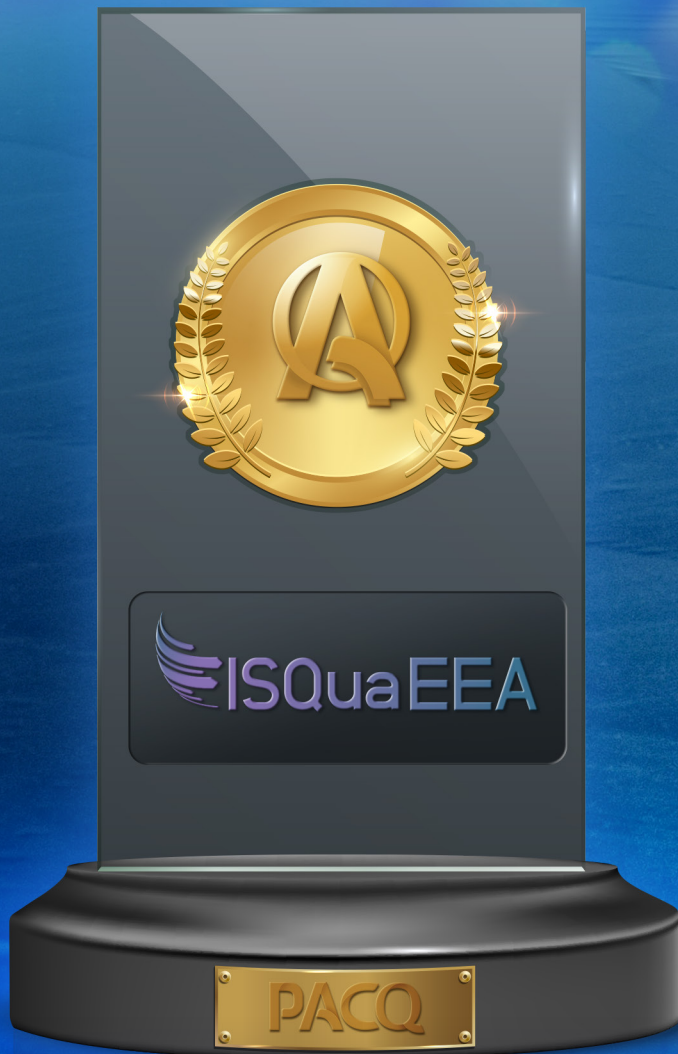

## CONQUISTA INÉDITA

Programa de  
acreditação da SBP  
recebe certificação  
para laboratórios  
de patologia

**PÁG. 04 e 05**

### **Pingue-Pongue**

O que esperar do #CBPato 2024

**PÁG. 07**

### **Anatomia do Patologista**

A trajetória da Dra. Katia Leite  
na SBP

**PÁG. 12**

### **Programe-se!**

As surpresas e os encantos  
de Belém do Pará

## Nesta Edição

04

## Pingue-Pongue

Com Dr. Carlos Augusto Moreira Silva

06

## Reportagem

Fundo Daniela Correia Salles

06

## Coluna do Ombudsman

Por Renato Lima de Moraes Jr.

07

## Anatomia do Patologista

70 anos da SBP, com Dra. Katia Leite

08

## Reportagem Capa

PACQ conquista certificação internacional

10

## Giro da SBP

Eventos e informações

12

## Programe-se!

Turismo em Belém do Pará

13

## Campanhas SBP

Mês da Mulher e muito mais!

14

## Click do Patologista

Os mais curtidos de 2023

## Editorial

Caros colegas,

Nesta primeira edição de 2024, temos muito a celebrar: nosso reencontro no 34º Congresso Brasileiro de Patologia, a comemoração dos 70 anos da SBP e a certificação do PACQ pela IS-Qua/EEA.

A reportagem de capa descreve como o PACQ se tornou o primeiro programa de acreditação do mundo voltado a laboratórios de anatomia patológica com padrão ISQua/EEA. Detalhamos os passos da jornada de 4 anos para o cumprimento das exigências e a conquista do reconhecimento da mais importante instituição de acreditação mundial em saúde. É uma conquista inédita para nossa especialidade, que nos enche de orgulho.

A poucas semanas do início do Congresso, trouxemos uma conversa com o presidente do evento, Dr. Carlos Augusto Moreira Silva, que conta o que a SBP preparou e o que os participantes podem esperar do maior encontro de Patologia da América Latina. Como o Congresso será realizado em Belém do Pará pela primeira vez, aproveitamos para trazer dicas turísticas sobre esta cidade, para ajudar os visitantes a explorar alguns dos principais encantos deste portal de entrada para a Amazônia.

Em celebração aos 70 anos da SBP, reservamos a coluna “Anatomia do Patologista” para contar as histórias de quem ajudou a construir a bela trajetória de respeito à ciência e amor à Patologia. Estreamos esta série com a Dra. Katia Ramos Moreira Leite, primeira mulher a ocupar a presidência da entidade.

Temos ainda reportagem sobre a experiência de duas jovens residentes em estágios internacionais viabilizados pelo fundo Daniela Correia Salles.

Também convidamos o leitor a conferir as “Campanhas SBP”, o “Giro da SBP” e o Click do Patologista, com os posts mais curtidos em 2023.

Uma ótima leitura!

**Dra. Bruna Zaidan – Diretora de Comunicação da SBP**

## Expediente

**Sociedade Brasileira de Patologia**  
Rua Topázio, 980 - Vila Mariana - São Paulo/SP  
CEP: 04105-063 | Fone: (11) 5080-5298  
www.sbp.org.br

**Diretoria Executiva (2023-2024)**  
**Presidente:** Clóvis Klock (RS)  
**Vice-Presidente p/ Assuntos Acadêmicos:** Felipe D’Almeida Costa (SP)  
**Vice-Presidente p/ Assuntos Profissionais:** Emilio Augusto Campos Pereira de Assis (MG)  
**Secretária-Geral:** Marina De Brot (SP)  
**Secretário Adjunto:** Raimundo Gerônimo da Silva Júnior (PI)  
**Tesoureiro:** Cristovam Scapulatempo Neto (SP)  
**Tesoureira Adjunta:** Francine Hehn de Oliveira (RS)

**Departamentos**  
**Científico:** Daniel Abensur Athanazio (BA)  
**Controle de Qualidade:** Larissa Cardoso Marinho (GO)  
**Defesa Profissional:** Carlos Augusto Moreira Silva (PA)  
**Ensino:** Francine Hehn de Oliveira (RS)  
**Especialidades:** Igor Campos da Silva (BA)  
**Tecnologia da Informação:** Cristovam Scapulatempo Neto (SP)  
**Relações Internacionais:** Luciana Schultz (SP)  
**Comunicação Social:** Bruna Cunha Zaidan (SP)

**Conselho Fiscal**  
Valquíria de Araújo (SP), Verônica Resende Lima (RJ) e Gustavo Ribeiro Falcão (MS)

**Suplente**  
Ivan Tadeu Rebouças (SP)  
**Conselho Consultivo**  
Katia Ramos Meira Leite (SP), Fernando Augusto Soares (SP) e Luiz Antônio Rodrigues Freitas (BA)

**Comissão de Título de Especialista**  
Daniel Abensur Athanazio (BA), José Cândido Caldeira Xavier Júnior (SP), Ruana Moura Rocha (SP), Tatiane Neotti (PA), Geanete Pozzan (SP), Vitor Ribeiro Paes (SP), Humberto Carvalho Carneiro (SP) e Carlos Thadeu Schmidt Cerski (RS)

**O Patologista**  
**Editora Responsável:** Bruna Cunha Zaidan  
**Conselho Editorial:** Clóvis Klock, Aline Caldart Tregnano, Gisele Lumy Iguma, Lêda Rufino, Leonardo Lordello, Monique Freire Santana e Raimundo Gerônimo da Silva Júnior  
**Jornalista Responsável:** Denise Carvalho Mtb/DRT/RS 46219/SP  
**Edição:** Denise Carvalho e Virgílio Amaral  
**Reportagem:** Carla Santos, Rejane Leal (revisão) e Virgílio Amaral  
**Assessoria de Comunicação:** Agência Blue Chip  
**Revisão Ortográfica:** Cesar Sacramento  
**Projeto Gráfico:** Guilherme de Lima  
**Diagramação:** Guilherme de Lima  
**Tiragem:** 3 mil exemplares  
**Impressão:** Impressograf

# Carta do Presidente

Estimados colegas patologistas,

Estamos em contagem regressiva para nosso reencontro, em Belém do Pará, no 34º Congresso Brasileiro de Patologia e 27º Congresso Brasileiro de Citopatologia. Será o primeiro grande evento no Norte do Brasil, que abriga a imponente da Amazônia. Com a excelência de sempre, reuniremos grandes referências internacionais em debates de alto nível, com a missão de deixar um grande legado.

O Norte tem a menor densidade demográfica de patologistas do País. Por isso, esta edição do Congresso representa uma valiosa oportunidade de atração de jovens residentes e fomento de novas atividades nos estados da região. Vamos quebrar o velho paradigma de que os principais encontros científicos devem acontecer apenas nos grandes centros do eixo Sul-Sudeste.

As inscrições já superaram as expectativas, assim como o interesse de parceiros comerciais. Afinal, o que pode ser mais convidativo que acumular aprendizado científico de qualidade, em meio às descobertas dos encantos da Amazônia?

O Congresso em Belém do Pará marca ainda os 70 anos da SBP – e o mais gratificante é saber que sobram motivos para celebrar. Atravessamos um momento especial na SBP, que conquista cada vez mais espaço como vetor de políticas públicas em prol da valorização da nossa especialidade. Estamos certos de que deixaremos uma inestimável herança para patologistas em todo o País.

Terminamos 2023 com o nosso PACQ conquistando uma das principais honrarias internacionais em certificação, sendo agora acreditado pela International Society for Quality in Health Care External Evaluation Association (ISQua/EEA). Mantendo o ritmo, a SBP iniciou 2024 sendo indicada para o quadro de membros efetivos do Conselho consultivo do INCA (Consinca). Isso logo após a inclusão do teste RT-PCR para pesquisa da mutação EGFR no rol do SUS, aprovada pela Conitec (Comissão Nacional de Incorporação de Tecnologias no Sistema Único de Saúde) com base em um estudo técnico da SBP.

Essas conquistas só se tornam possíveis graças ao apoio de nossos parceiros e à confiança dos colegas associados. Por aqui, continuaremos comprometidos em honrar o reconhecimento institucional da importância da nossa entidade como norteadora da Patologia no Brasil.

Um grande abraço e nos vemos em Belém,

**Dr. Clóvis Klock**



Caro leitor,

Para ficar atualizado em relação às aulas do programa EAD da SBP, acesse a área do *site* especialmente destinada a divulgar os cursos.

A agenda é atualizada semanalmente. Confira!



Confira aqui os eventos *on-line* atualizados semanalmente no *site* da SBP

<http://www.sbp.org.br/eventos/>



34<sup>o</sup> Congresso Brasileiro de  
**PATOLOGIA**

27<sup>o</sup> Congresso Brasileiro de  
**CITOPATOLOGIA**

29/05 a 01/06/2024

Belém/PA

INOVAÇÃO  
INTEGRAÇÃO



## CONHECIMENTO E CULTURA EM BELÉM DO PARÁ

*O Congresso Brasileiro de Patologia chega pela primeira vez ao Norte do Brasil. Presidente do evento, o Dr. Carlos Augusto Moreira Silva projeta o que esperar da programação e dos convidados na 34<sup>a</sup> edição do maior encontro da nossa especialidade na América Latina*

**O Patologista:** O que esperar de um Congresso desse porte no Norte do País? Crê que haverá um legado para a região?

**Dr. Carlos:** Um dos maiores legados desse congresso será, sem dúvida, a possibilidade de, pela primeira vez, levar nosso maior evento científico para a região com a menor densidade demográfica de patologistas do Brasil. Teremos a oportunidade, por exemplo, de apresentar a região para

patologistas mais jovens, que poderão inclusive visitar serviços locais. Isto pode estimular a vinda de novos patologistas não só para Belém como para outras cidades da região Norte do País. Por outro lado, estamos quebrando aquele paradigma de que os encontros científicos têm que ser apenas nas regiões mais centrais por questões de mobilidade e estrutura. Isto abre caminho para que novas sedes inéditas do Congresso possam acontecer em edições futuras.

**O Patologista:** Como está a mobilização dos congressistas e das empresas?

**Dr. Carlos:** As inscrições estão indo bem, até acima das edições anteriores. A parte de patrocínio também está excelente, com muitas empresas interessadas em participar. A expectativa é que teremos a maior captação comercial da história, o que mostra a força atual do nosso congresso.

**O Patologista:** Por que escolheram Inovação & Integração como tema?

**Dr. Carlos:** Essa escolha reflete o quanto a Patologia está mudando a atuação dentro da área médica, com a adição constante de novas tecnologias e um parque tecnológico dos laboratórios cada vez mais automatizado. Temos ainda a inteligência artificial sendo inserida na patologia digital. É natural termos o receio de que o patologista seja substituído por essas inovações, mas o que vamos debater é justamente como integrar a tecnologia dentro da nossa rotina. Por exemplo, hoje podemos tornar o diagnóstico mais assertivo e acessível escaneando uma lâmina aqui em Belém que poderá ser acessada em instantes por um colega em qualquer parte do país. O fluxo da amostra nos laboratórios até a execução do laudo se torna cada vez mais rápido, rastreável e seguro, o que é ótimo para o patologista e, principalmente, para o paciente.

**O Patologista:** Em tecnologia, ainda existe uma dissonância muito grande da realidade latino-americana para os países mais ricos? Acha que o Congresso pode ajudar a encurtar essa distância?

**Dr. Carlos:** Sabemos que existe uma limitação econômica, seja para adquirir um equipamento, seja para fazer, por exemplo, um exame de imuno-histoquímica de "companion test", que demanda biomarcadores muito mais caros do que o anticorpo comum. Apesar de termos acesso a novas tecnologias no Brasil, isso nem sempre se reflete em um ganho de performance rotineiro para todos os laboratórios do País. Por outro lado, ao longo dos anos os custos têm diminuído e essas ferramentas vão ficando mais acessíveis. No Congresso teremos empresas participando e trazendo novidades, além dos convidados internacionais compartilhando suas ideias e rotina de trabalho. Esperamos que essa transformação tecnológica aconteça mais rápido, democrática e acessível para todos as regiões do planeta.

**O Patologista:** Sobre os convidados, o que esperar para esta edição?

**Dr. Carlos:** Já temos quase 40 convidados internacionais confirmados de diversas nacionalidades. Como segmentamos o Congresso por especialidade, teremos todas as áreas bem representadas, algumas delas com até três convidados internacionais na grade de atividades científicas. Certamente a presença deles, aliada aos demais palestrantes nacionais, eleva o nível científico do evento, que está condizente ao status de principal encontro de patologia na América Latina.

**O Patologista:** Por que decidiram manter o encontro em conjunto com o Congresso Brasileiro de Citopatologia?

**Dr. Carlos:** A decisão de unir as duas sociedades foi tomada, em assembleia, ainda durante o Congresso de Fortaleza (em 2019). A primeira edição dessa união aconteceu em Foz do Iguaçu (em 2022) e o feedback que recebemos foi o melhor possível. A integração de atividades, discussões e das grades científicas foi extremamente bem-sucedida para ambas as Sociedades. Todos saíram ganhando.

**O Patologista:** Como paraense, que dica pode deixar para os congressistas que vão visitar Belém do Pará?

**Dr. Carlos:** Temos uma cultura bem singular, que vai do sotaque, passando pelas danças, músicas, costumes à culinária, que, para mim, é o que temos de mais rico. É uma mistura de gastronomia com influências de nossas raízes indígenas, dos povos originários, e da colonização portuguesa. Quando houve a eleição para sede do Congresso em Foz do Iguaçu, brinco que peguei o pessoal pela boca com nomes de comidas que muita gente nunca tinha ouvido falar: o tacacá, a maniçoba, o açaí, o pato no tucupi, o filhote e as frutas regionais, que a gente não encontra em outros lugares. Nossa arquitetura, praças e monumentos também são atrações à parte. Refletem um legado da época da borracha na Amazônia. Quem vier em maio terá a oportunidade de fazer parte desse momento histórico da SBP/CBP que, aos seus 70 anos, chega pela primeira vez à região Norte do país. Aproveite para conhecer um pouquinho da Amazônia, desfrutando de nossas ilhas, rios, culinária e cultura. Até maio!

*Participe você também do Congresso!*

## Reportagem

### FUNDO DANIELA CORREIA SALLES APOIA RESIDENTES NO EXTERIOR

Em 2021, a SBP criou o Fundo Daniela Correia Salles para financiar bolsas para jovens patologistas em estágios nacionais e internacionais. A iniciativa, viabilizada por doações, oferece oportunidades de aprimoramento profissional aos estudantes, além de fortalecer a comunidade científica de patologia.

Samya Hadad Mehanna fez estágio em Patologia no Hospital General de Agudos JM Ramos Mejía, em Buenos Aires. “Me proporcionou um grande aprendizado, expandindo minha compreensão sobre os avanços mais recentes da patologia”, diz a jovem, que na Argentina teve como preceptora a Dra. Laura Jufe, presidente da Sociedad Latinoamericana de Patologia (SLAP).

Já Isadora Pêso esteve acompanhada pelo Dr. Ivan Gallegos no estágio no Hospital Clínico Universidade de Chile, em Santiago. A jovem ressalta a importância da bolsa e agradece à SBP pela oportunidade. “Reforcei laços com profissionais de patologia da América Latina e me aprimorei em diversas especialidades. Espero que outros residentes ou patologistas recém-formados possam se beneficiar desse tipo de experiência”, destaca.

Segundo o Dr. Fábio Tavora, coordenador do Fundo, as doações possibilitam que a SBP siga oferecendo novas bolsas para que mais residentes possam participar de eventos em suas áreas de especialização. “Essas experiências não apenas enriquecem o conhecimento e as habilidades dos bolsistas, mas também permitem que compartilhem descobertas e aprendizados com a comunidade médica”, afirma.

## Coluna do Ombudsman

### OS PROGRAMAS DA SBP

O PICQ (Programa de Incentivo e Controle da Qualidade) é um programa de proficiência, o único em anatomia patológica no Brasil que efetivamente mede a capacitação e atualização dos patologistas. Lançado em 1999, foi um sucesso instantâneo, por suas características inovadoras na época e por evoluir nesses 25 anos ao formato atual. Sujeito a críticas, mas com muitos elogios.

O PACQ (Programa de Acreditação e Controle da Qualidade) é o programa de acreditação para laboratórios de anatomia patológica e citopatologia; foi preparado por vários anos até seu lançamento em 2016. Em oito anos já tem cinco versões do Rol de Requisitos. É também único no Brasil, focando os processos e a gestão, auxiliando os laboratórios a atingir a excelência. Agora certificado pela ISQUA (International Society for Quality in Health Care) se equivale aos demais programas de acreditação perante a ANS. (Agência Nacional de Saúde Suplementar).

Por serem ambos da SBP, necessitam manter a credibilidade para traçar seus rumos. É imperioso que a diretoria não interfira no futuro, como até hoje não interferiu, no planejamento e execução dos testes e procedimentos desses dois programas, garantindo sua independência financeira e de gestão, até que se tornem entidades autossuficientes, sob o guarda-chuva de um Colégio Brasileiro de Patologia no futuro.

**Renato Lima de Moraes Jr.**  
ombudsman@sbp.org.br

**LANÇAMENTO**

A LUPETEC ESTARÁ PRESENTE NO  
**CONGRESSO BRASILEIRO DE PATOLOGIA**

VISITE NOSSO STAND!

Scanner de Lâminas Portátil

**Lupetec**  
Tecnologia Aplicada à Vida

f @ in  
lupetec.com.br

# Anatomia do Patologista

## DRA. KATIA LEITE

### um legado de pioneirismo e paixão pela patologia



#### Primeira mulher eleita presidente da SBP fala da entidade como espaço para cultivar amizades, compartilhar aprendizado e valorizar o papel do patologista

Katia Ramos Moreira Leite ficará para sempre marcada como a primeira mulher no hall dos presidentes da Sociedade Brasileira de Patologia, comandando a entidade entre 2020 e 2022. Sua história com a SBP, no entanto, começa ainda em 1998, quando o cargo era ocupado pelo Dr. Fernando Augusto Soares. Ainda naquele ano, ela se associou e tirou seu título de especialista motivada pelo que classifica como um período de retomada, marcado por atividades que chamavam a atenção dos jovens patologistas.

Mas a SBP só começaria a marcar de vez a trajetória da Dra. Katia em 2005, durante o 26º Congresso Brasileiro de Patologia, realizado em Bento Gonçalves/RS. Na ocasião, foi convidada a organizar para o evento um curso de Uropatologia, aquela que até hoje é sua área de maior interesse. Para o Congresso, trouxe um convidado da Universidade Johns Hopkins que mais tarde se tornaria muito importante para o intercâmbio de patologistas entre o Brasil e os Estados Unidos: o Dr. George Netto, atualmente professor e presidente de Patologia e Medicina Laboratorial na Universidade da Pensilvânia.

A patologista continuou dando um peso especial para as relações internacionais nos cursos e congressos que organizava para a SBP. Viu de perto o surgimento de uma nova e supertalenta geração de uropatologistas, como, Dra. Isabela Werneck, Dr. Fábio Távora, Dr. Daniel Athanazio, Dra. Luciana Schultz, Dra. Mariana Morini, Dra. Stephania Bezerra e muitos outros.

Para a ex-presidente, a SBP é um espaço de cultivar amizades e de aprendizado, com grande poder de transformação em

prol da valorização da atividade. “Construímos uma sociedade para que o patologista possa se impor, ser participativo e se fazer ouvir para mostrar o seu valor perante a sociedade”, afirma. “Somos a chave do diagnóstico, o ponto de partida da medicina”, acrescenta.

Para ela, a SBP encara agora um desafio de renovação. Para superá-lo, precisará estar cada vez mais dedicada aos assuntos acadêmicos, mostrando para a futura geração de mé-

**“Construímos uma sociedade para que o patologista possa se impor, ser participativo e se fazer ouvir para mostrar o seu valor perante a sociedade.”**

dicos o quão rica pode ser a rotina do patologista. “Temos nas mãos a missão de mostrar ao aluno o valor da patologia”, afirma. “Enquanto rapidamente conhece o que faz o cardiologista, o cirurgião e o pediatra, o estudante mal tem a oportunidade de se encantar pela nossa atividade”, observa.

Sobre os sete anos que esteve na SBP como presidente e vice-presidente de assuntos acadêmicos, diz que só tem a agradecer pela oportunidade de dividir momentos especiais com patologistas de todos os cantos do país, funcionários da SBP, alunos e residentes. “Quanto mais você se doa, mais quer fazer, mais acha graça, mais tem energia e mais encontra tempo para aprender”, destaca.

# PACQ CONQUISTA



## *Programa de acreditação se tornou o primeiro do mundo voltado exclusivamente a laboratórios de anatomia patológica com padrão ISQua/EEA*

O Programa de Acreditação e Controle da Qualidade (PACQ) da Sociedade Brasileira de Patologia (SBP) conquistou no fim do ano passado uma das principais honrarias internacionais em certificação. O PACQ/SBP é agora o primeiro programa no mundo voltado exclusivamente a laboratórios de anatomia patológica com padrões acreditados pela International Society for Quality in Health Care External Evaluation Association (ISQua/EEA), a mais importante instituição de acreditação mundial em saúde. A ISQua é parceira da Organização Mundial da Saúde (OMS) e conta com representantes de instituições acadêmicas e organizações de saúde de mais de 70 países de todos os continentes.

Para conquistar a certificação, os requisitos do PACQ foram

revisados durante os últimos quatro anos, uma longa jornada que envolveu reuniões presenciais e remotas. A gestão da dinâmica de participação no projeto foi um componente vital para a entrega do novo conjunto de normas. Foram envolvidas todas as partes interessadas, incluindo profissionais especialistas em diversas áreas da medicina diagnóstica, auditores e laboratórios acreditados.

“Conseguimos identificar desafios e oportunidades para então desenvolver drafts interativos e testes piloto, o que possibilitou facilitar a adaptação dos laboratórios ao novo rol de requisitos”, conta a Dra. Larissa Cardoso Marinho, coordenadora do PACQ. “A ISQua é exigente e o que conseguimos foi inédito para a nossa especialidade”, celebra.



# CERTIFICAÇÃO INÉDITA

No processo de certificação, a ISQua/EEA reconheceu a excelência do PACQ em Governança e Gestão Institucional, Gestão de Pessoas, Gestão dos Equipamentos e Insumos, Gestão dos Riscos e da Segurança do Paciente, Gestão da Tecnologia da Informação, Gestão dos Documentos e Registros, entre outros critérios. O programa da SBP conquistou ainda avaliação máxima em Gestão dos Riscos e Segurança e Abordagem Centrada na Pessoa, recebendo elogios da ISQua/EEA pela preocupação e cuidado em produzir requisitos que visam à pessoa como o centro do cuidado nos serviços de anatomia patológica.

Para a coordenadora, a conquista do PACQ beneficia diretamente laboratórios de anatomia patológica, citopatologia e áreas afins no Brasil e em toda América Latina. “A certificação internacional vai impactar a cultura corporativa, orientar melhores práticas de qualidade e contribuir com resultados técnicos e financeiros, evitando gastos desnecessários com recursos para concretizar a acreditação”, projeta a patologista.

Ainda segundo a Dra. Larissa, o grande diferencial de mercado do programa é a avaliação feita por pares, sempre com a

presença de um médico patologista na equipe de avaliadores. “A comissão do PACQ também oferece apoio personalizado a todas as instituições inscritas no programa, sejam elas acreditadas ou em processo de acreditação, estratégia que proporciona melhor compreensão do valor, benefícios e importância do processo de acreditação”, explica.

***A conquista do PACQ tem tudo para beneficiar diretamente as atividades diárias dos laboratórios latino-americanos de anatomia patológica, citopatologia e áreas afins rumo à excelência na prestação dos serviços***

O desafio agora, conta a Dra. Larissa, são as estratégias para melhoria contínua do programa. A comissão do PACQ manterá atualizado o rol de requisitos, acompanhando as mudanças na legislação e incorporando as mais atuais recomendações de melhores práticas nacionais e internacionais. O objetivo é sustentar o programa da SBP no mesmo patamar de excelência dos grandes modelos globais de acreditação, como o Joint Commission.

O Dr. Clóvis Klock, presidente da SBP, destacou a conquista do selo como resultado de um trabalho conjunto da Comissão de Acreditação do PACQ com o apoio de toda a diretoria da instituição. “É uma conquista importante para os laboratórios de todo o Brasil e da América Latina, que merece ser celebrada por patologistas e pacientes”, afirma.



**36 ANOS**  
**DANDO UMA MÃOZINHA AO SEU LABORATÓRIO**

SIGA NOSSO INSTAGRAM!  
**@allkimiacomercio**

Telefone: 19 3778 2046  
Whatsapp: 19 99761 3759  
E-mail: vendas@allkimia.com.br

**ALLKIMIA**  
DANDO UMA MÃOZINHA AO SEU LABORATÓRIO



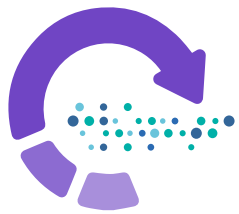

# GIRO DA SBP

## SBP NO CONSELHO DO INCA DE POLÍTICAS ONCOLÓGICAS

A Sociedade Brasileira de Patologia (SBP) foi indicada para o quadro de membros efetivos do Conselho consultivo do INCA (Consinca). O grupo é formado por entidades de âmbito nacional, representativas de diversos setores da saúde. O colegiado se reúne para assessorar o Ministério da Saúde nas propostas de formulação, regulamentação e supervisão da política nacional para a prevenção e controle do câncer no SUS.

Para o Dr. Emílio Assis, vice-presidente para Assuntos Profissionais da SBP, a indicação é um reconhecimento institucional da importância da SBP como norteadora da patologia no Brasil. Ele esteve em Brasília para a Reunião de Abertura do Consinca, realizada na última semana de fevereiro.

“É um feito de grande importância para os pacientes, que podem se beneficiar de políticas públicas com impacto real no diagnóstico e tratamento”, diz o Dr. Emílio. “E é também uma conquista para os patologistas, que conseguem ter mais voz dentro do Ministério da Saúde”, completa.



## SBP NA ESTRADA: BH E CUIABÁ

A primeira edição do ano do SBP na Estrada lotou o auditório do Radisson Blu Savassi, em Belo Horizonte, no último dia 24 de fevereiro. Estiveram na capital mineira nomes como o Dr. Emílio Assis, Dr. Felipe D’Almeida Costa, Dr. Matteo Fassan, Dra. Marina De Brot, Dr. Gerônimo Jr, Dr. Igor Santos Costa e Dr. Gustavo Rubino Focchi.

A próxima parada da nossa caravana itinerante já tem data e local confirmados: 20 de abril, no Hotel Deville Prime, em Cuiabá (MT). As informações para inscrição e os detalhes da programação já estão disponíveis no site da SBP.

## NOVO LOGO DE 70 ANOS

A SBP apresentou seu novo logotipo comemorativo do aniversário de 70 anos. A identidade visual será usada nas novidades que estão chegando no site, nas redes sociais e nas edições do jornal O Patologista já a partir desta edição.

Durante todo o ano de 2024, a entidade vai publicar imagens inéditas, curiosidades e histórias narradas por quem ajudou a construir essa jornada de valorização do conhecimento, respeito à ciência e amor à Patologia.

Siga a SBP no Instagram, Facebook, LinkedIn e X (Twitter) para conhecer mais sobre essa trajetória de sete décadas de apoio ao pleno exercício da Patologia, no Brasil e em outros países da América Latina.

LOGO SBP 70 ANOS



## TESTE RT-PCR AGORA NO SUS

A Conitec (Comissão Nacional de Incorporação de Tecnologias no Sistema Único de Saúde) aprovou em fevereiro a inclusão do teste RT-PCR para pesquisa da mutação EGFR no rol do SUS. A novidade vai garantir um tratamento mais efetivo e menos agressivo para pacientes com câncer de pulmão.

O teste é uma maneira de descobrir se o tumor do paciente possui ou não uma mutação no gene EGFR, que codifica a proteína homônima localizada na membrana celular, responsável pela proliferação das células saudáveis. Um estudo técnico da SBP, que ajudou a fundamentar a decisão da Conitec, mostrou que essa mutação genética ocorre em cerca de 20% dos pacientes que possuem diagnóstico de adenocarcinoma de pulmão.

Segundo a neuropatologista Dra. Francine Hehn de Oliveira, pacientes com tumores que apresentam essa mutação podem ser tratados com um anticorpo monoclonal, uma droga específica que dispensa a quimioterapia, priva o usuário de efeitos colaterais mais significativos e é mais efetiva no tratamento.



## ELEIÇÕES EM MAIO

A SBP vai promover, entre os dias 13 e 20 de maio, eleições para o período de 2025-2026 da Diretoria Executiva, Conselho Fiscal e Ombudsman. Segundo o estatuto da entidade, só poderão votar os associados em dia com suas obrigações financeiras, o que inclui a anuidade de 2024. As eleições serão realizadas exclusivamente de forma eletrônica. Os associados aptos a votar receberão em breve os dados de acesso via e-mail e SMS.



## SBP ONLINE

A SBP seguirá com seu programa de educação continuada em 2024! Já são 16 aulas confirmadas até o final do ano. Fique atento ao nosso site e siga a entidade no Instagram e no Facebook para não perder detalhes sobre os encontros. Os temas, palestrantes e links para inscrição serão disponibilizados antes de cada atividade.

# Programe-se!

## DESCUBRA BELÉM: CINCO DESTINOS IMPERDÍVEIS PARA O CBPATO 2024

*Belezas naturais, crenças, sabores únicos e muita história se encontram em uma das regiões mais fascinantes do Brasil*

O Norte do Brasil receberá pela primeira vez o Congresso Brasileiro de Patologia e o Congresso Brasileiro de Citopatologia, os maiores eventos científicos dessas especialidades na América do Sul. Além de muitas oportunidades de aprendizado e networking, os participantes terão a chance de explorar as belezas da região amazônica em Belém do Pará.

Para quem adora viajar e ter novas experiências, selecionamos cinco destinos imperdíveis:

### *Espaço das Docas*

Um lugar onde cultura, gastronomia e diversão se encontram. O local oferece opções de compras, serviços e eventos para todos os gostos. É também perfeito para desfrutar da culinária local e aproveitar o clima descontraído e animado.

### *Parque Zoológico Mangal das Garças*

Com uma área de aproximadamente 40 mil m<sup>2</sup> às margens do Rio Guamá, está próximo ao centro histórico de Belém. Com lagos, aves, vegetação típica, áreas de lazer e restaurante com vistas espetaculares da cidade e do rio, é um dos pontos turísticos mais visitados da cidade.

### *Theatro da Paz*

Primeira casa de espetáculos na Amazônia, possui acústica impecável, lustres de cristal, piso em mosaico de madeiras nobres, afrescos nas paredes e teto, além de obras de arte e elementos decorativos revestidos com folhas de ouro.

### *Ilha do Combu*

É um refúgio natural que encanta os visitantes com sua exuberante natureza. Com restaurantes de alta qualidade, que oferecem o melhor da culinária paraense, e vistas incríveis da capital ou da natureza ao redor, a ilha é um verdadeiro paraíso.

### *Catedral de Belém e Basílica Santuário de Nazaré*

São pontos de referência do Círio de Nazaré, uma das maiores celebrações religiosas do Brasil. Além de serem importantes locais de fé e devoção, guardam histórias das origens da cidade e do processo de ocupação urbana.

# biogen

Completa e inovadora linha de  
**EQUIPAMENTOS**  
para  
**ANATOMIA PATOLÓGICA**



SAKURA

www.biogenbr.com.br | biogen@biogenbr.com.br | +55 11 3035-3500



# Campanhas SBP

## SBP FORTALECE CAMPANHAS DE SAÚDE NO PRIMEIRO TRIMESTRE DO ANO

Em março, a SBP celebrou o Dia Internacional da Mulher exaltando o trabalho do médico patologista na execução de exames como o papanicolau e o PCR. Contamos como o especialista analisa amostras ginecológicas em busca de anormalidades, ajudando no diagnóstico do papilomavírus humano (HPV), principal causador do câncer de colo de útero. Os patologistas já haviam sido lembrados em fevereiro, no Dia Mundial de Combate ao Câncer. Em campanha nas redes sociais, a SBP mostrou a importância desses especialistas para o diagnóstico oncológico precoce, o que aumenta significativamente as chances de cura da doença.

Ainda durante o primeiro trimestre, a entidade abraçou o Janeiro Branco, convidando associados, parceiros e amigos a refletirem sobre a importância dos aspectos emocionais e práticas de bem-estar para controlar o estresse e a ansiedade. Apoiou a campanha Janeiro Verde, que visa conscientizar sobre a importância do diagnóstico precoce do câncer de colo de útero. E participou ativamente da campanha Janeiro Roxo, como forma de combater a hanseníase, uma doença infecciosa que tem tratamento pelo SUS.

Engajada com diversas campanhas de conscientização, a SBP demonstra mais uma vez seu comprometimento com a saúde e o bem-estar da população. Falando de prevenção e conscientização, a entidade também se preocupa em valorizar a patologia como ponto de partida na busca pelo diagnóstico mais assertivo e o tratamento mais eficaz.



No Mês da Mulher, a entidade falou sobre métodos preventivos e tratamento de doenças ginecológicas



A SBP usou o Dia Mundial de Combate ao Câncer para lembrar da importância do patologista para o diagnóstico da doença



No Janeiro Branco, uma reflexão sobre a importância dos aspectos emocionais e práticas de bem-estar

## A PATOLOGIA DIGITAL NA MACROSCOPIA

### CONHEÇA MACROPATH

SISTEMA AVANÇADO DE REGISTRO DIGITAL DE INFORMAÇÕES E IMAGENS EM ALTA RESOLUÇÃO PARA MACROSCOPIA!



TENHA ACESSO A APRESENTAÇÃO COMPLETA

E-MAIL: [INOPAT@INOPAT.COM.BR](mailto:INOPAT@INOPAT.COM.BR)  
TEL.: +55 11 3865-0042



SIGA-NOS NAS REDES SOCIAIS



# Click do Patologista

Para inaugurar o Click do Patologista em 2024, selecionamos uma imagem que já está fazendo sucesso entre os internautas em nossas redes sociais. Participe enviando você também sua imagem para a página da SBP no Instagram: [@sbpatologia](https://www.instagram.com/sbpatologia).

Autor

**Dr. Daniel Gomes de Alvarenga**

Título

**Amor pela Patologia!**

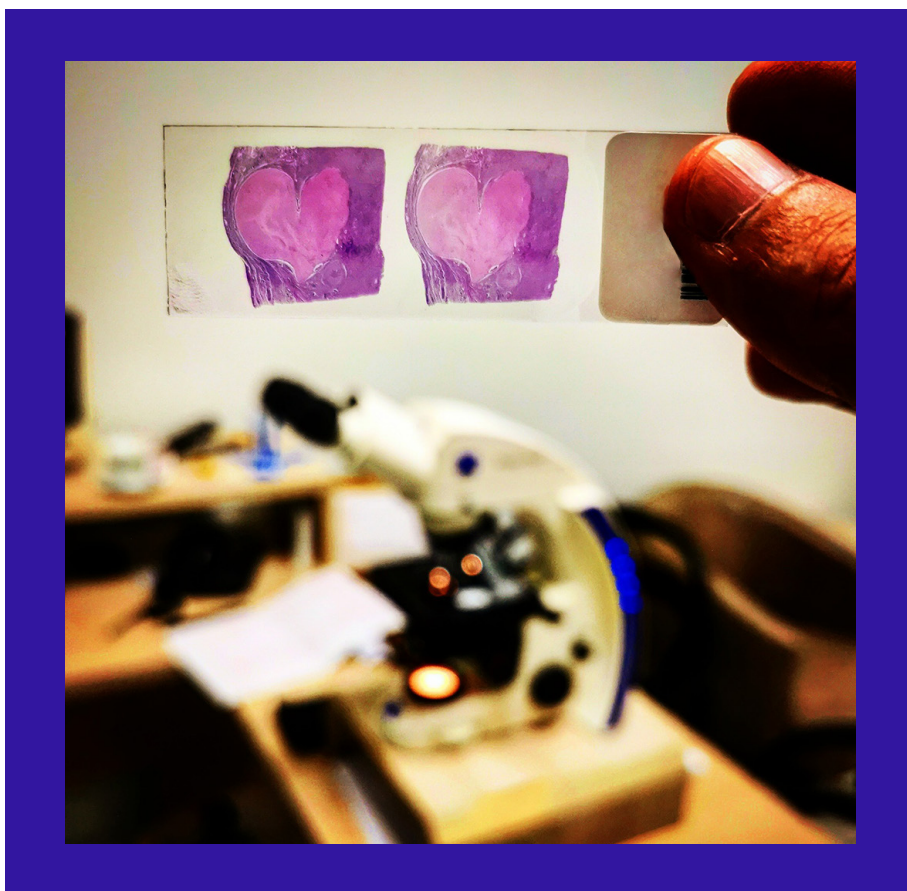

**TargetWeb**<sup>®</sup>  
SOLUÇÕES NA SAÚDE  
DESDE 1999

Desenvolvido especificamente para laboratórios de anatomia patológica e citopatologia. Fácil de usar, interface amigável, customizável e atualizações constantes.

[www.citopatologia.com.br](http://www.citopatologia.com.br)

Experiência, Tecnologia, Segurança e Rastreabilidade

## SOLUÇÃO INOVADORA 100% WEB

LAUDOS CERTIFICADOS, CÓDIGO DE BARRAS, QR-CODE, LGPD O MAIS COMPLETO DO MERCADO, CONHEÇA E COMPROVE.

TELEPATOLOGIA CONECTANDO ESPECIALISTAS

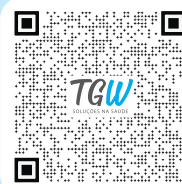
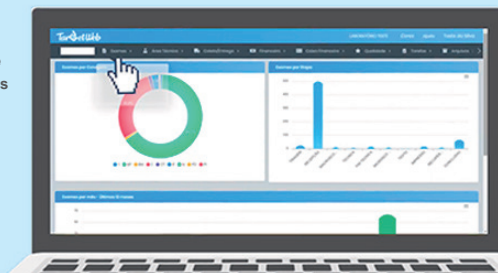

VÍDEO DEMONSTRATIVO

AGENDE UMA  
DEMONSTRAÇÃO

[47 98832.1598](https://api.whatsapp.com/send?phone=47988321598)

# Opsis<sup>+</sup>



Frasco com 90 mL  
de solução preservante  
**10% de Formol.**

**Segurança** no  
armazenamento,  
preservação e  
transporte de  
amostras.



## Conheça também

### Corantes Citológicos Kolplast

- **Hematoxilina** de Harris
- **Orange G**
- **EA-36**

### Conjunto Coleta Biomol



- Ideal para a coleta de amostras para exames de biologia molecular.

# O mundo sempre irá evoluir, *de qual lado você vai estar?*

*"Esse sempre será o melhor transporte do mundo."*

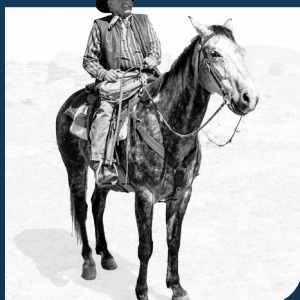

*Você já conhece essa nova forma de transporte?*

*"Essa sempre será a melhor forma de se comunicar."*



*Você já conhece essa nova forma de se comunicar?*

*"Essa sempre será a melhor forma de realizar o exame preventivo."*



***Acredito que chegou a hora de você nos conhecer!***

# GynoPrep<sup>®</sup>

uma marca

 **GrupoStra**<sup>®</sup>  
Saúde e Bem-Estar

 47 3183-8200

 [grupostra.com.br](http://grupostra.com.br)